

LegnanoNews

Le news di Legnano e dell'Alto Milanese

Al via il cantiere della Fiera Ice Arena: “Eredità tangibile delle Olimpiadi Milano-Cortina 2026”

Redazione · Monday, July 6th, 2026

Con la **posa del primo pilastro** di lunedì 6 luglio hanno preso ufficialmente il via i lavori della **Fiera Ice Arena, la nuova struttura dedicata agli sport del ghiaccio** che sorgerà nel quartiere espositivo di fieramilanorho grazie a un investimento di 7 milioni di euro interamente sostenuti da Fondazione Fiera Milano.

All'avvio del cantiere erano presenti il presidente di Regione Lombardia Attilio Fontana, il sindaco di Milano Giuseppe Sala, il sindaco di Rho Andrea Orlandi, il presidente di Fondazione Fiera Milano Giovanni Bozzetti e il presidente della Federazione Italiana Sport del Ghiaccio Andrea Gios, insieme ai rappresentanti delle istituzioni, del mondo sportivo e dei partner del progetto. Tra i presenti anche **Riccardo Lorello, bronzo nel pattinaggio di velocità sui 5mila metri ai Giochi Olimpici Invernali Milano Cortina 2026**, di casa a Rho, l'ad di Fiera Milano Francesco Conci e l'assessore allo Sport del Comune di Rho Alessandra Borghetti.

I lavori si articoleranno in **diverse fasi che porteranno al completamento dell'impianto entro il prossimo ottobre**, nel rispetto del cronoprogramma previsto. Dopo le attività preliminari di allestimento del cantiere e la posa del primo pilastro, i lavori proseguiranno con il completamento della struttura portante dell'arena. Successivamente saranno realizzati la copertura, gli impianti tecnologici e il sistema di refrigerazione, quindi la pista del ghiaccio, le tribune e gli spazi destinati ad atleti, pubblico e servizi.

Entro fine agosto sarà completata la struttura portante e la posa del telo della tendostruttura per consentire gli allestimenti degli interni della Fiera Ice Arena. **Nel mese di settembre, prenderanno forma le tribune, gli impianti di illuminazione e condizionamento** e nelle ultime settimane, verrà attivato il sistema refrigerante per la **formazione del ghiaccio della pista**. La progressione dei lavori ha come obiettivo consentire l'avvio delle attività sportive del Milano Hockey Club secondo il calendario programmato, che prevede il primo match casalingo il 10 o 11 ottobre prossimo.

«Detto, fatto. A poco più di tre mesi dalla presentazione del progetto, la posa del primo pilastro segna il passaggio dalla progettazione alla realizzazione della Fiera Ice Arena – sottolinea Giovanni Bozzetti, presidente di Fondazione Fiera Milano -. **È una delle prime e più concrete espressioni della legacy olimpica di Milano Cortina 2026** e un tassello della strategia con cui vogliamo rendere fieramilano un luogo sempre più vivo durante tutto l'anno e, allo stesso tempo, offrire importanti benefici al territorio, in termini economici, sociali e di visibilità e marketing

territoriale a livello internazionale. L'interesse che il progetto sta già suscitando, dal Campionato del Mondo di hockey femminile nel 2027 alle numerose richieste di utilizzo dell'impianto, conferma che **stiamo rispondendo a un'esigenza reale del territorio e creando nuove opportunità per lo sport e per il quartiere fieristico**».

«Con l'apertura del cantiere della Fiera Ice Arena – aggiunge il sindaco di Milano Giuseppe Sala – prende forma una delle eredità tangibili di Milano Cortina 2026. L'entusiasmo e l'energia con cui sono state seguite le gare di pattinaggio, di hockey e para ice hockey durante i Giochi invernali hanno messo in luce la **grande passione che Milano ha per gli sport del ghiaccio**. Grazie a questa struttura temporanea nell'area della fiera, potremo offrire uno spazio nuovo e adeguato ad **accogliere chi ama praticare e seguire queste discipline nel nostro territorio**. L'impegno di Fondazione Fiera Milano, della FISG e delle realtà che collaboreranno alla gestione sportiva dell'impianto sarà sicuramente apprezzato e ripagato dalla soddisfazione di atleti e tifosi».

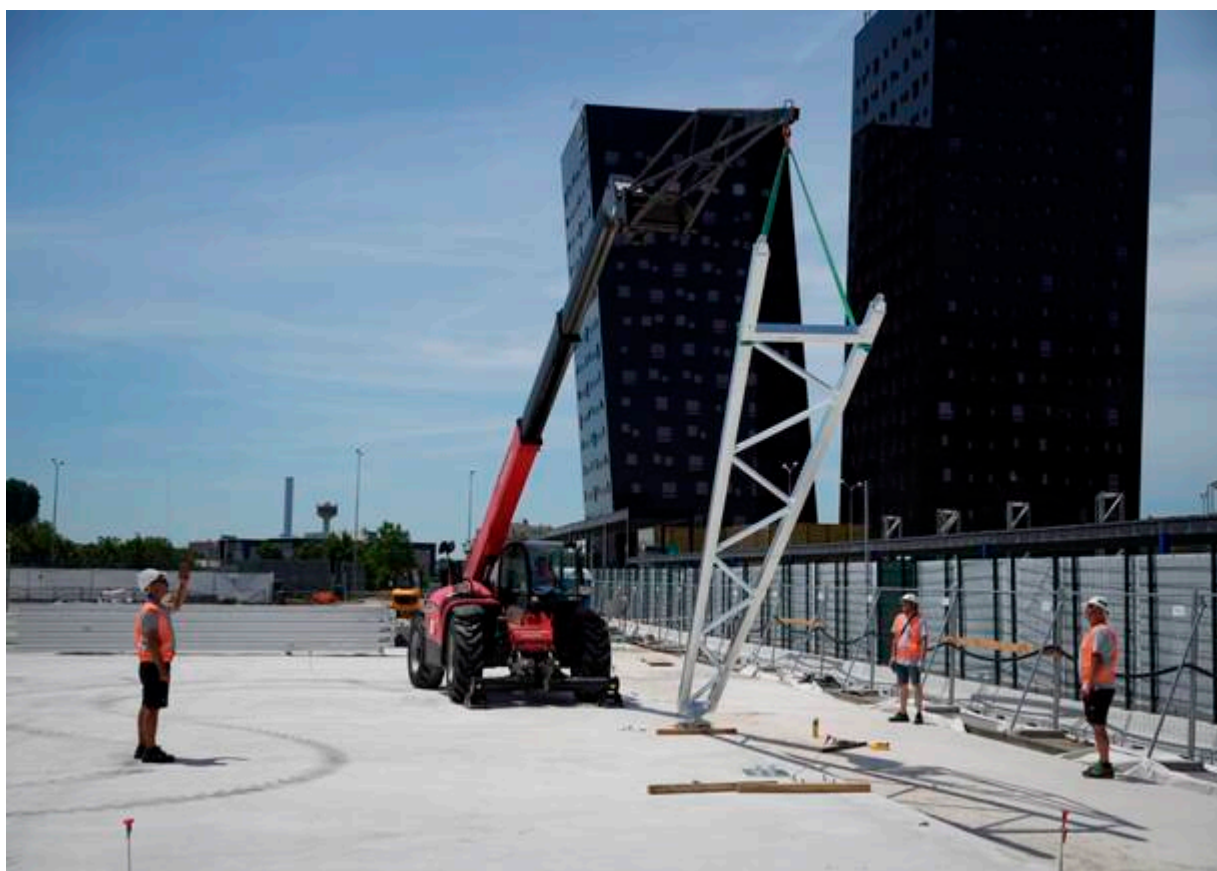

«La posa del primo pilastro di Fiera Ice Arena suscita grandi emozioni che richiamano quelle vissute pochi mesi fa assistendo alle gare olimpiche – commenta il sindaco di Rho, Andrea Orlandi -. Ringrazio il sindaco Beppe Sala e il presidente Attilio Fontana: è grazie a loro se i Giochi Olimpici si sono svolti a Milano. Un grazie va alla notevole capacità organizzativa di Fondazione Fiera Milano. **Qui abbiamo conquistato 5 delle 30 medaglie olimpiche, 3 dei 10 ori**. Sono state emozioni incredibili sotto gli sguardi di un pubblico formato da tanti popoli. C'è stato da subito uno sguardo al futuro, come venne fatto durante Expo pensando già a Mind. **Saper far fronte a una grande macchina organizzativa e contemporaneamente guardare al futuro è una carta vincente**. L'Italia come sistema Paese ha dato il meglio e ora lascia una casa per molti sport sul ghiaccio, si colma un'assenza grazie alla legacy olimpica. Qui si potrà mettere lo sport al centro ai massimi livelli, contando anche sulla rinascita del Milano Hockey Club. Si svilupperanno relazioni e **si favorirà la crescita dei valori dello sport, quelli che rendono migliori cittadine e cittadini di oggi e di domani**».

«L'avvio dei lavori della Fiera Ice Arena rappresenta un passaggio particolarmente significativo, che dimostra come **l'eredità di Milano Cortina 2026 possa evolvere e generare opportunità ulteriori** rispetto a quelle inizialmente previste – spiega il presidente di Regione Lombardia Attilio Fontana -. Questo progetto è nato dal confronto con il presidente della FISG Gios e, soprattutto, dalla consapevolezza dell'entusiasmo che gli sport del ghiaccio hanno saputo suscitare in tutta la Lombardia, anche a Milano durante i Giochi. Da qui è nata la volontà di dare continuità a questa esperienza, coinvolgendo Fondazione Fiera Milano, alla quale abbiamo chiesto di collaborare per trasformare questa opportunità in un progetto concreto. Ringrazio il presidente Bozzetti per la disponibilità dimostrata nel realizzare **questa struttura che, nell'immediato, contribuirà a colmare la mancanza di un impianto dedicato alla città di Milano**. La Fiera Ice Arena ospiterà le partite di hockey, ma soprattutto offrirà a bambini e ragazzi uno spazio adeguato per allenarsi e avvicinarsi a una disciplina che ha conquistato l'interesse e l'apprezzamento di un pubblico sempre più ampio».

«Non tutti gli atleti diventano campioni, ma **fare sport regala alla vita del singolo atleta più di quello che una medaglia possa donare**, per questo chi investe per lo sport fa sempre la scelta migliore – continua Riccardo Lorello -. Qui si potrà contare su un contesto multidisciplinare non solo dilettantistico ma professionistico: noi atleti da pista lunga siamo invidiosi, aspettiamo un palazzetto anche per il pattinaggio di velocità».

La Fiera Ice Arena sarà realizzata all'interno di **una tendostruttura di 5.190 metri quadri**, per una superficie complessiva interessata dall'intervento di 7.800 metri quadri, dotata di area di riscaldamento pre-gara, **8 spogliatoi per gli atleti da circa 30 metri quadrati ciascuno** e sistemi di ultima generazione per il trattamento dell'aria e la deumidificazione. In linea con un approccio orientato alla sostenibilità, gran parte delle strutture e delle tecnologie impiegate **sarà successivamente riutilizzata nel quartiere fieristico o integrata nel futuro palazzetto del ghiaccio** permanente, garantendo continuità e valorizzazione dell'investimento nel tempo.



«Il nuovo centro federale del ghiaccio di Rho Fiera rappresenta molto più di un'infrastruttura sportiva: è **un investimento sul futuro degli sport del ghiaccio italiani** e una delle più significative eredità permanenti che i Giochi Olimpici e Paralimpici di Milano Cortina 2026 lasceranno al nostro Paese – dichiara Andrea Gios, presidente della Federazione Italiana Sport del Ghiaccio -. Grazie alla collaborazione tra FISG e Fondazione Fiera Milano stiamo dando vita a **un polo di riferimento nazionale per lo sviluppo, la promozione e l'organizzazione degli sport del ghiaccio**, un centro federale multidisciplinare capace di accogliere diverse discipline e di valorizzarne le rispettive specificità. La nostra missione è realizzare un impianto moderno, sostenibile e aperto, dove possano convivere **l'alto livello, la formazione dei giovani atleti, l'avviamento di nuovi praticanti, la promozione sportiva** e il coinvolgimento del territorio. Un modello replicabile anche in altri centri urbani. Sarà la casa del futuro del nostro movimento, un luogo dedicato alla crescita dei talenti, ma anche una sede in grado di ospitare eventi nazionali e internazionali, manifestazioni sportive e iniziative promozionali, contribuendo a rafforzare la cultura degli sport del ghiaccio in Italia anche oltre l'appuntamento olimpico».

A guidare il percorso di sviluppo delle attività sportive del nuovo impianto del ghiaccio di Rho Fiera sarà **FRIA SSD a r.l. – Fiera Rho Ice Academy**, società partecipata dalla Federazione Italiana Sport del Ghiaccio e da Fondazione Fiera Milano, costituita con l'obiettivo di gestire e promuovere la pratica degli sport del ghiaccio all'interno della struttura e guidata da Diego Cattani, nominato amministratore unico della società. Il progetto ha già riscosso un importante interesse da parte del territorio e del movimento sportivo: **circa il 70% delle ore disponibili nel planning annuale risulta infatti già opzionato da società sportive, squadre e altri soggetti** interessati all'utilizzo dell'impianto tra attività giovanili, amatoriali e discipline del ghiaccio. La struttura sarà operativa, in via previsionale, **dalle 7 all'1 di notte, garantendo circa 18 ore di attività giornaliera** e candidandosi a diventare un punto di riferimento stabile per gli sport del ghiaccio in città.

L'impianto accoglierà competizioni di **hockey su ghiaccio, para ice hockey e pattinaggio di figura ma anche corsi di avviamento a queste discipline** e allo short track, con una intensa sinergia con le scuole del territorio. Aperta anche la possibilità di organizzare **tornei di curling così come di eventi e spettacoli on ice**. Per le attività dedicate alle squadre giovanili e amatoriali di hockey sono in corso interlocuzioni con Milano Prospect, mentre il pattinaggio sincronizzato farà riferimento a Ladybirds. Tutte le informazioni sui corsi saranno disponibili sul sito fria.org e all'indirizzo corsi@fria.org. **L'inaugurazione ufficiale dell'impianto è prevista nel mese di ottobre con un galà di pattinaggio** che coinciderà con le celebrazioni del centenario della Federazione Italiana Sport del Ghiaccio, sottolineando il valore simbolico e istituzionale di un progetto destinato a rappresentare un nuovo polo di eccellenza per gli sport del ghiaccio in Italia.

This entry was posted on Monday, July 6th, 2026 at 4:32 pm and is filed under [Rhodense](#). You can follow any responses to this entry through the [Comments \(RSS\)](#) feed. You can skip to the end and leave a response. Pinging is currently not allowed.